Grandioasa primire făcută d-lui Hitler la Roma

— Roma în Sărbătoare. — Drumul triumfal dela frontieră la Roma —

— DELA TRIMISUL NOSTRU SPECIAL —

Roma, 3 Mai, ora 10 dim.

Zi şi noapte, de mai bine de 3 luni, la Roma, la Florenţa şi la Napoli, se lucrează neîncetat la pregătirile extraordinare ce se fac în vederea vizitei în Italia a cancelarului Hitler, conducătorul Germaniei.

In afară de obicinuitele arcuri de triumf, tribune, estrade şi drapele, s'au creiat drumuri şi poduri noi, s'au refăcut construcţii, iar la Roma s'a creiat o gară nouă special pentru sosirea d-lui Hitler, care, cum arată comunicatul oficial, va fi oaspetele Regelui-Impărat al Italiei.

In formidabilele preparative ce se fac nu e numai un răspuns la fastul regesc cu care d. Mussolini a fost primit anul trecut în Germania, ci şi dorinţa vădită, ostentativă, de a arăta că dincolo de orice bănuială de amărăciune, ospitalitatea poporului italian întrece aşteptările!

D. Hitler soseşte în Roma astă seară la ora 8 şi cortegiul va porni din gara nouă dela San-Paolo, pe via Adolf Hitler, străbătând cetatea eternă pe un parcurs de 5 kilometri. Totul va fi iluminat cu „neon" imitând razele soarelui, cu ajutorul geamurilor incandescente, iar din 5 în 5 metri sunt aşezaţi imenşi pilaştri în vârful cărora ard flăcările în vâlvătae, dând impresia unor torţe ce-şi îndreaptă fumul spre albastrul cerului luminat ca ziua.

Cei doi conducători de popoare

DECOR FANTASTIC

Toate clădirile sunt prevăzute cu reflectoare puternice, perfecţionate, invizibile, cari pun în valoare comorile sculpturale de cari Roma e plină. Arborii toţi sunt luminaţi în verde şi pretutindeni coloritul se schimbă cu fiecare clădire în parte, într'o neînchipuită risipă de iluminaţie strălucitoare, ce dă leagănului latinităţii aspectul unui decor uriaş, ce n'are alt fundal decât Cerul.

Palazzo Venezia, Via del Mare, Via del Impero, monumentalele fântâni ce ţâşnesc scântei fantastice şi multicolore, candelabrele, torţele în forma vechilor altare, avioanele fosforescente, totul arată o desăvârşită perfecţiune în arta inscenării, în cetatea unde se îmbină atât de armonios urmele civilizaţiei romane cu sforţările constructive ale fascismului de azi.

După Roma unde va fi o paradă militară a forţelor de uscat, defilarea a 50.000 tineri fascişti şi o expunere a rezultatelor practice ale organizaţiei „dopo lavoro", va urma la Napoli o desfăşurare a forţelor navale italiene, cu noile crucişetoare moderne, cu submarinele, despre care o notă oficială arată că „Italia are flota de submarine cea mai puternică din lume".

Parada aviaţiei militare formează punctul căruia i se dă o importanţă deosebită, dată fiind nu numai atenţia de care s'a bucurat, dar şi roadele obţinute în opera de desăvârşire a preparativelor militare făcute de Italia fascistă.

Plecarea din Napoli la Palermo, a escadrilei navale iugoslave, a pus capăt unei interpretări tendenţioase care a fost înserată în o parte a presei streine.

ZIARIŞTI IN UNIFORMA

Cei peste 300 de ziarişti străini aşteaptă evenimentul cu obicinuită nerăbdare profesională, amestecată cu scepticismul oamenilor cari asistă la fapte fără să participe la ele. Pe deasupra acestor sentimente e un punct nou în curiozitatea gazetărească internaţională: cei peste o sută de ziarişti, trimişi speciali ai ziarelor germane, cari vin cu un tren special în Italia, vor arbora pentru prima oară uniformele cenuşii ce le-au fost hărăzite de „Fuehrer"!

In aceste ultime ceasuri cari mai rămân până la sosirea d-lui Hitler, se pregătesc faldurile drapelelor celor două naţiuni; se fac probe nocturne ca funcţionarea reflectoarelor să fie pusă la punct; se prepară ghirlandele de flori din grădina nesfârşită a primăverei italiene şi militarii din toate armele aşteaptă ora când, în faţa celor doi conducători de popoare, vor face dovada destoiniciei lor.

Pe deasupra tuturor acestor preocupări, cancelariile europene urmăresc să vadă şi rezultatele întrevederilor dintre d-nii Mussolini şi Hitler, rezultate cărora înţelegerea italo-britanică, precizarea raporturilor anglo-franceze şi apropiatele negocieri franco-italiene, le dau o covârşitoare însemnătate pentru situaţia internaţională atât de nelinişti-

Roma, 3 Mai, ora 12 noaptea (prin telefon)

Cetatea eternă, care numără 23 secole, a făcut cancelarului german o primire cu totul imperială. Noaptea se lăsase de mult peste colinele şi zidurile învechite ce amintesc splendorile de altă dată ale Cezarilor, când Roma modernă se transformase într'o imensă făclie, cu mii şi mii de lumini multicolore. O feerie de raze de tot felul, puternice reflectoare electrice, candelabre, torţe imense dădeau clădirilor, monumentelor şi grădinilor, un aspect fantastic de scenariu, regizat cu o variaţie ce mergea dela roşul aprins al soarelui de apus până la paloarea razelor de lună.

S'a executat complet cuvântul d-lui Mussolini : totul a fost ceva unic, un aspect absolut nemai întâlnit, depăşind tot ce s'a făcut până acum în acest gen. Zeci de mii, sute de mii de oameni, au stat înţesaţi ore întregi pe tot parcursul de cinci km. dela gară până la palatul Quirinal.

Pe tot parcursul, unităţi militare dela micii „balila" până la cei 100 de muşchetari ai d-lui Mussolini, impresionanţi prin sobra lor uniformă neagră. Bersaglieri, carabinieri, călăreţi din Eritreea în mantalele lor roşii, aviatori, genişti, o variaţie de uniforme, ce da şi mai mare fast strălucitei primiri pe care Italia fascistă a făcut-o conducătorului german. Cavaleri în costume medievale, săteni în costume pitoreşti ale tuturor provinciilor, conducătorii trăsurilor curate, în fracuri roşii şi peruci albe, sunt doar o parte din detăliile acestei fastuoase recepţii.

Loviturile de tun au anunţat la ora 8 jum. sosirea trenului Fuehrerului.

D. Hitler a fost salutat de M. S. Regele, Impărat al Italiei şi de ducele Mussolini, iar după prezentările de rigoare şi după protocolara trecere în revistă a pichetului de onoare, d. Mussolini a plecat direct la palatul Venezia, iar Suveranul şi oaspetele, într'o trăsură deschisă, au plecat spre palatul imperial, salutaţi pe tot imensul parcurs de o mulţime vioae, veselă, entuziastă, căreia i se dădea prilejul să-şi manifeste gratitudinea pentru primirea pe care Germania a făcut-o anul trecut d-lui Mussolini.

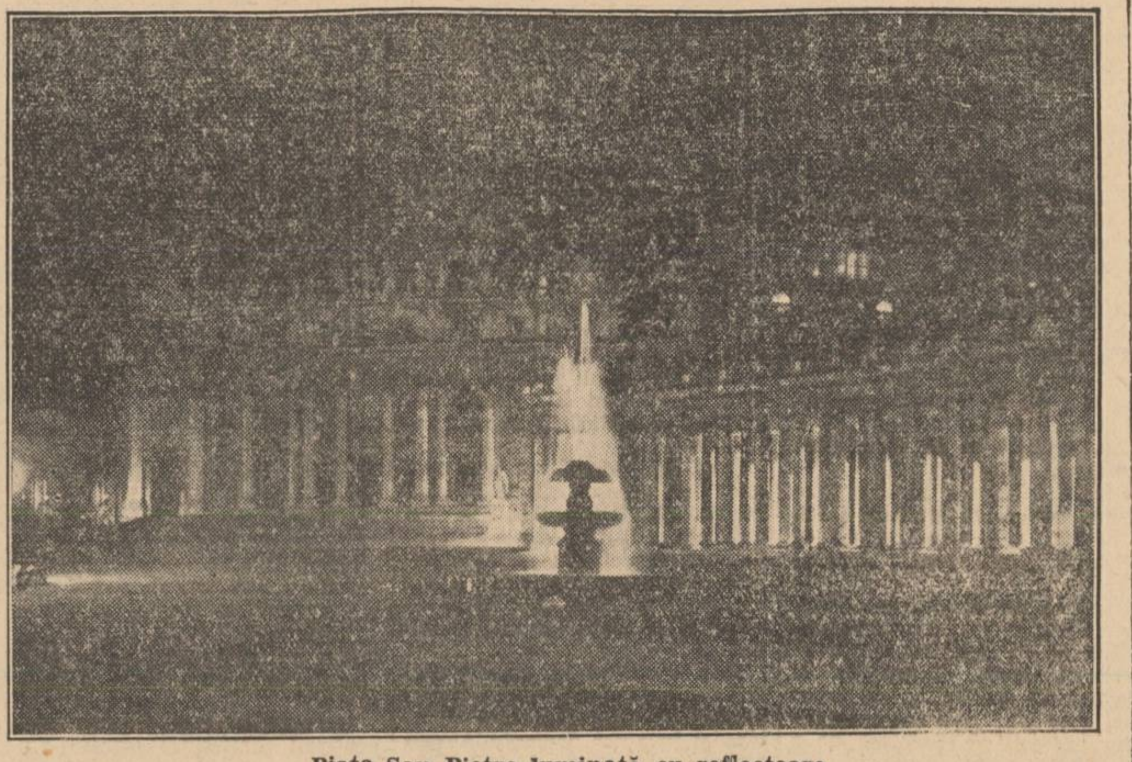

Piaţa San Pietro luminată cu reflectoare

N'a fost delirul triumfal cu care Viena l-a primit pe d. Hitler, dar faptul spectaculos, măreţia aranjamentului şi feeria luminoasă întreceau orice închipuire.

Până aproape de zori, mulţimea a rămas compactă pe străzile inundate de drapele, de flori şi de portrete ale d-lui Hitler, cântând şi aclamând.

Serbările şi manifestările sunt la început abea, şi odată cu ele, ori printre ele, vor fi, fireşte, şi convorbirile privitoare la situaţia politică generală şi proectele de viitor.

De pe acum, corespondenţii americani anunţă, ca o certitudine, o alianţă militară, cu detalii fantastice, privitoare la eventualitatea acordului.

Italia e în sărbătoare. Hotărîrile politice concrete le vom cunoaşte la vreme, după ce d. Mussolini va arăta d-lui Hitler tot ce a realizat regimul fascist, în deosebi în domeniul naval, aerian şi în genere al tehnicei militare moderne.

VION

Drumul triumfal dela frontieră până la Roma

Roma, 3 (Rador). — Dela frontieră până la Roma drumul Fuehrerului a fost un adevărat drum triumfal.

La Bologna gara era minunat pavoazată. Formaţiile miliţiei şi partidului fascist au dat onorurile.

Tunelurile dintre Bologna şi Florenţa erau luminate şi bogat pavoazate.

Aceiaşi primire s'a făcut d-lui Hitler şi în gara Florenţa. Toate străzile din jurul gării Terminus erau o mare de drapele italiene şi germane. Drapelele fluturau şi în vârful turnurilor dela castelele medievale din jurul oraşului. Mii de Cămăşi Negre au făcut o manifestaţie extrem de călduroasă d-lui Hitler, în timp ce cinci avioane, la o foarte mică înălţime, sburau pe deasupra trenului.

La ora 16 trenul a plecat din Florenţa, iar la 17.27 a trecut prin gara Arezzo. La ovaţiile mulţimii adunate în gară, d. Hitler a răspuns la fereastra vagonului cu salutul hitlerist.

Trenul a fost excortat de o escadrilă de avioane de vânătoare până la Verona. Aici, d. Hitler a primit în compartimentul său pe ministrul Starace, secretarul general al partidului fascist, pe amiralul Salza, şi pe alte personalităţi italiene cu care s'a întreţinut cordial în prezenţa d-lui von Ribbentrop şi a celorlalte personalităţi germane.

In mijlocul aclamaţiilor mulţimii, prefectul de Verona a oferit d-lui Hitler o reproducere în bronz a statuei equestre a unui fost senior al Veronei.

După plecare, d. Hitler a oferit în restaurantul trenului o gustare în onoarea personalităţilor italiene, care-l însoţeau dela frontieră.

Grandioasa primire dela Roma

Roma, 3 (Rador). — Mult înainte de ora sosirii trenului d-lui Hitler, circulaţia între gara Ostia şi palatul Quirinal devenise imposibilă. Singurele care mai puteau circula erau maşinile oficiale.

Dealungul întregului parcurs de cinci kilometri o mulţime imensă se înghesuia până la sufocare îndărătul barierelor de lemn, aşezate anume. Numeroşi spectatori arborau la pălărie sau la butonieră mii de drapele sau cocarde cu culorile germane şi italiene. Balcoanele şi ferestrele negre de lume. Deoparte şi de alta a şoselei cordoane de miliţieni fascişti. Pe Calea Triumfului şi în faţa Coliseului tribunele de fier şi lemn erau pline până la refuz.

Toate personalităţile de frunte ale regimului erau prezente: mareşali, generali, amirali, îmbrăcaţi în uniforme, senatori şi deputaţi, academicieni şi conducători ai partidului, cu toţi în cămăşi negre. Corpul diplomatic luase loc într'o tribună specială. Pe treptele ridicate dealungul Căiei Triumfului se aflau 50.000 de tineri fascişti şi membre ale secţiunilor feminine, agitând drapele şi embleme. Stoluri de avioane militare umpleau văzduhul cu sbârnâitul motoarelor, în timp ce aripile lor argintate sclipeau în soarele apusului.

Pe încetul, noaptea s'a lăsat. Se aprind primele lumini. In curând, deasupra oraşului ţâşneşte un val imens de lumină. Numeroase proectoare cu vapori de mercur luminează viu minunatele monumente şi vestigii ale vechei Rome, printre cari cortegiul va avea să treacă în curând. Palatinul, Capitoliul şi forurile sunt inundate de lumină. In depărtare se înalţă fina siluetă a Quirinalului, luminată puternic. Amănuntele arhitecturale ale palatului sunt scoase în relief de 35.000 de lampioane. Un mare număr de candelabre şi tripiede gigantice, dealungul parcursului, înalţă flăcări lungi. Deasupra porţii Sf. Paul ard torţe imense.

Intre timp, personalităţile oficiale sosesc la gara Ostia. Membrii guvernului şi ai marelui consiliu fascist sunt de faţă, ca şi înalţii demnitari ai statului. Podoabele dinăuntrul şi din afara clădirii sunt de un lux rar. Un imens covor roşu acoperă în parte peronul de sosire. In faţa gării sunt aliniaţi călăreţi.

Numeroase unităţi de război din marina italiană, aşteaptă parada în portul Neapoli

D. Hitler e întâmpinat de Rege

Deodată răsună accentele marşului regal. Soseşte Regele. Suveranul, îmbrăcat în uniforma de prim-mareşal al Imperiului, este întâmpinat de autorităţi.

Ceasul arată 20.25 minute. Semafoarele semnalează apropierea trenului în care se afla Fuehrerul.

La ora 20.29, trenul intră în gară. Locomotiva e pavoazată cu drapelele celor două ţări. Ducele păşeşte spre vagonul-salon în care se află d. Hitler. Vagonul ajunge în dreptul grupului regal. Răsună o comandă scurtă şi muzica intonează imnul german şi italian. Minutul este mişcător. D. Hitler, nemişcat la portiera vagonului, întinde braţul drept şi răspunde la salutul militar al Regelui Victor Emanuel. Fuehrerul poartă uniformă brună.

Cei doi şefi de state îşi strâng cordial mâna. D. Hitler surâde Apoi, după scurte prezentări, micul grup se îndreaptă spre ieşire. O aclamaţie imensă ţâşneşte din mijlocul mulţimii.

In caleaşca „à la Daumont" Fuehrerul ia loc la dreapta Regelui. Muzicile cântă, trupele prezintă armele. Caleaşca se pune în mers, precedată de călăreţi. Pe scaunele dindărăt sunt aşezaţi lachei cu pantaloni scurţi şi cazacă roşie, cu brocarduri de aur şi având peruci albe sub tricornul negru. De o parte şi de alta a trăsurii călăresc cuirasieri, cu căşti strălucitoare, cu pantaloni de piele albă. Convoiul scoboară pe Calea Adolf Hitler, inaugurată astfel. Onorurile sunt date de dragoni, spahii, meharişti, călări pe cămile şi călăreţi libieni.

Guvernatorul Romei salută pe Fuehrer

D. Mussolini în uniforma de mareşal al imperiului.
Jos : Gara construită special pentru primirea cancelarului Hitler.

In piaţa Piramidelor caleaşca se opreşte. Prinţul Pietro Colonna, guvernatorul Romei, se apropie cu capul descoperit de d. Hitler şi îi citeşte un mesagiu de bun venit. In urma caleşcii regale vin alte 25 de caleşti; în prima, d-nii Ciano şi von Ribbentrop; în celelalte personalităţile germane şi italiene. Cortegiul se pune din nou în mişcare spre Calea Triumfului. In depărtare proectoare aşezate în evantai luminează monumentul Soldatului Necunoscut, în timp ce mii şi mii de torţe aruncă o lumină roşiatică asupra mulţimii. Calea Imperiului este străjuită de două rânduri de coloane luminoase. Treptele Forului lui Traian sunt luminate în diferite culori. Iese în relief templul lui Venus Genitrix şi turnul Capitoliului, a cărui siluetă este desemnată de torţe tremurătoare.

Aclamaţiile mulţimei ating paroxismul, în timp ce cortegiul îşi continuă drumul triumfal. Trăsura regală a ajuns în piaţa Veneţia. In balcoane atârnă trei din cele mai frumoase tapiserii care au putut fi găsite, puse în valoare prin proectoare cu lumină indirectă. Pe treptele mormântului Soldatului Necunoscut sunt îngrămădiţi mii de copii. In timp ce soldaţii prezintă armele şi mulţimea ovaţionează, cortegiul se îndreaptă pe Via Nazionale, luminată de focuri bengale, proectoare şi torţe, îndreptându-se spre palatul Quirinal.

Este de subliniat că deşi d. Mussolini se afla pe peronul gării, Fuehrerul a fost primit în mod oficial de Regele Italiei, şi nu de şeful guvernului, deoarece călătoreşte în calitate de şef al statului german.

*

Roma, 3 (Rador). — La sosirea în gara Roma, d. Hitler a strâns călduros mâna d-lui Mussolini, care se afla pe peron, deşi primirea oficială nu o făcea şeful guvernului, ci şeful statului.

D. Hitler a trecut apoi în revistă compania de onoare însoţit de Regele Victor Emanuel şi de d. Mussolini.

Dela gara d. Mussolini a plecat cu maşina la palatul Veneţia fără să se încoloneze 3n cortegiu.

LA QUIRINAL

Roma, 3 (Rador). — După sosirea sa la Quirinal, d. Hitler a fost condus în interiorul palatului de Regele Victor Emanuel.

Fuehrerul va locui în apartamentele Prinţului Moştenitor.

*

Roma, 3 (Rador). — In momentul sosirii sale la palatul Quirinal, d. Hitler a fost salutat de garda palatului cu muzică şi drapel, care i-a dat onorurile. De o parte şi de alta a porţii principale erau înşiruiţi o sută de cuirasieri cu săbiile scoase.

Fuehrerul şi Regele au fost primiţi de primul maestru de ceremonie al Curţii, care a însoţit pe cei doi şefi de stat până în salonul unde Regina Impărăteasă înconjurată de Curte aştepta pe oaspeţi.

După ce s'au despărţit de Regina Impărăteasă, Fuehrerul şi Suveranul au ieşit în balconul palatului, răspunzând la aclamaţiile înflăcărate ale mulţimii adunate în piaţă. Regele a invitat în balcon şi pe miniştrii italieni şi germani care erau de faţă.

Papa nu va primi pe d. Hitler

Cetatea Vaticanului, 3 (Rador). — *Corespondentul agenţiei „Reuter" transmite:*

Se consideră acum ca sigur că Papa nu va primi pe d. Hitler.

„Osservatore Romano", oficiosul Vaticanului, nu face nici cea mai mică menţiune despre vizita sa la Roma.

D. Jules Sauerwein, indezirabil la Roma

Serviciul special al „Universului"

Paris, 3 (Radio-Central). — **D. Jules Sauerwein, colaboratorul de politică externă al ziarului „Paris Soir", intenţiona să se ducă la Roma spre a scrie unele reportaje în legătură cu tratativele franco-italiene şi cu vizita cancelarului Hitler la Roma.**

Guvernul italian i-a comunicat însă prin ministerul propagandei că îi recomandă să renunţe la această călătorie. Cerând o informaţie mai precisă, d. Sauerwein a primit răspunsul că venirea lui în Italia este puţin dorită din cauza atitudinii duşmănoase pe care a avut-o faţă de axa Berlin-Roma şi din cauza articolelor sale asupra Germaniei şi Austriei.

Programul zilei de Miercuri

Roma, 4 (Rador). — *Iată programul de azi al vizitei cancelarului Hitler în Italia:*

In cursul dimineţei, Ducele va face o vizită Fuehrerului la palatul Quirinal, de unde apoi îl va însoţi, împreună cu d-nii von Ribbentrop, contele Ciano, Hess, Starace, Goebbels, Dino Alfieri, Himmler şi Buffarini, la ceremoniile organizate în semn de omagiu la mormintele Suveranilor Italiei, la mormântul Soldatului Necunoscut şi la monumentul ridicat în amintirea eroilor fascişti.

La amiază, Fuehrerul va înapoia Ducelui, la palatul Veneţia, vizita pe care acesta i-a făcut-o dimineaţa, după care va urma un dejun intim.

După amiază, d-nii Hitler şi Mussolini, împreună cu suitele lor, vor asista la grandioasa manifestaţie militară la care participă 50.000 tineri fascişti şi avangardişti, organizată pe imensul aerodrom Centocello.

Fuehrerul, Ducele şi miniştrii germani şi italieni, vor merge apoi la basilica Sf. Maxenţiu, unde vor fi strânşi toţi naţional-socialiştii germani cu reşedinţă în Italia.

Seara se va da un dineu de gala în palatul Quirinal.

In cursul nopţii, Fuehrerul va pleca la Neapole, împreună cu suita sa. D-sa va ajunge la Neapole mâine dimineaţă. Ia gară va fi primit de Regele Impărat, de Principele de Piemont şi de membrii guvernului italian.

O propunere a României pentru apărarea copiilor impotriva calamităţilor războiului

Geneva, 3 (Rador). — *D. Igiroşanu, reprezentantul României în comisia consultativă pentru chestiunile sociale a Societăţii Naţiunilor, a prezentat un proect de rezoluţie propunând: „instituirea în fiecare ţară beligerantă a unor zone neutre întreţinute şi prevăzute cu asistenţa medicală necesară prin grija guvernelor respective, destinate copiilor, cari urmează să fie astfel puşi la adăpost de bombardamente, gaze şi de toate celelalte calamităţi ale războiului".*

Contele Clauzel, reprezentantul Franţei, a aprobat această rezoluţie şi a propus ca realizarea ei să fie încredinţată Crucii Roşii Internaţionale.

Suveranii Angliei au vizitat expoziţia din Glasgow

Glasgow, 3 (Rador). — Pe o vreme excepţional de frumoasă cu un soare radios, regele şi regina au pătruns azi dimineaţa, la ora 10 şi 30, în expoziţia imperiului din parcul Bellahouston.

Oraşul regăsise cu acest prilej atmosfera din săptămâna încoronării prin primirea entuziastă pe care publicul, evaluat la peste 100.000 persoane, a făcut-o Suveranilor pe tot parcursul străzilor împodobite cu drapele.

Trăsura regală descoperită era trasă de patru cai, precedată de doi călăreţi pe cai albi. Regele purta uniforma de amiral al flotei, iar Regina o rochie cenuşie, amândoi fiind vizibil încântaţi de căldura cu care au fost primiţi de public.

Declarând expoziţia deschisă, Regele a felicitat viu pe toţi cei interesaţi în această mare întreprindere a imperiului şi care îşi găseşte origina în poporul scoţian. Expoziţia face dovada cooperării voluntare a tuturor şi mă bucur, a adăugat Suveranul, că aceasta este un semn distinctiv al imperiului britanic.

Pedeapsa cu moartea pentru spionaj, in Franţa

Paris, 3 (Rador).—„L'Intransigeant" crede a şti că guvernul francez pregăteşte un decret lege prevăzând agravarea pedepselor pentru cei găsiţi vinovaţi de spionaj.

Pentru anumite cazuri ar urma să se introducă pedeapsa cu moartea.

Infiorătoarele crime ale unui misterios asasin la Cleveland

New York, 3 (Rador). — *In utimii doi ani au dispărut în mod misterios din oraşul Cleveland şi împrejurimi 10 persoane. La scurt interval după dispariţia uneia din persoane, poliţia găsea în diferite locuri bucăţi din trupul dispărutului.*

Crimele erau atribuite unui sadic, poreclit de ziare „măcelarul fantomă".

A unsprezecea victimă a „măcelarului fantomă" a fost găsită moartă eri în râul Cuyahoga. Este vorba de trunchiul unei femei, cu braţele şi cu piciorul stâng tăiate. Poliţia crede că un picior stâng ce a fost găsit acum câtva timp în regiune aparţine acestui cadavru.

Până acum poliţia a făcut numeroase arestări fără a putea da de urmele „măcelarului fantomă".

Librăria Ziarului „Universul"

Str. Brezoianu 23—25

recomandă următoarele lucrări literare :

Suflet japonez, de Gh. Băgulescu	Lei 100
Părinţi şi copii, din zilele noastre, de Mihail Negru	„ 60
Strigături alese dela horă, de Niculescu-Varone	„ 24
Dodsworth, de Sinclair Lewis, 2 vol.	„ 140
Goethe, de Ion Sân Giorgiu	„ 120
In casa bunicilor, de Ionel Teodoreanu	„ 75
Din nimbul nemuririi, de Olimpia Teodoru Olteo	„ 40
O partidă de poker, de Damian Stănoiu	„ 70
Oropsiţii, de Elena Mataşă	„ 70
Aventuroasă viaţă a lui Despot Vodă, de R. Seişanu	„ 70
Campania armatei 9.a, de G-ral L. Falkenheyn	„ 200
Povestea minunată a lui Shirley Temple, de M. Mirzu	„ 10
Suflete noi, de Cluceru Dinu. 2 vol.	„ 120
Flor voinicul, de Moş Nae	„ 40
Costume naţionale din România întregită, de Niculescu-Varone	„ 80
Spionajul, de Oscar Ray	„ 120

Trimitem contra ramburs orice volum la cerere.
Complet asortiment în articole de birou şi de şcoală.
Cereţi catalogul complet al editurii şi al articolelor de papetărie.